Vizita profesorilor dela şcolile de agricultură in Cehoslovacia

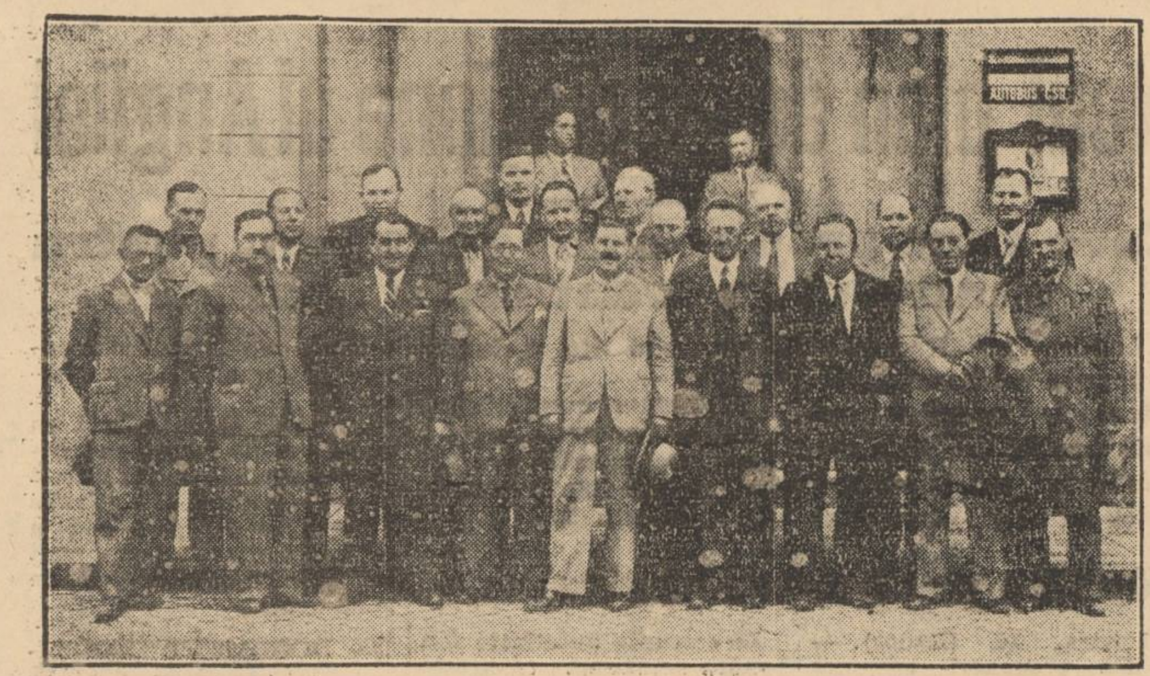

Profesorii dela şcolile de agricultură, in vizită la cooperativa din Olomonce (Cehoslovacia)

In scopul de a se iniţia in tainele agriculturii cehoslovace, profesorii de la şcolile de agricultură din România au vizitat ţara vecină la finele lunei Iunie.

In Liptovsky s'a vizitat şcoala de agricultură, care are trei secţiuni: agricolă, silvică şi de industrii foresterice.

La *Turc. svate Martine* s'a vizitat şcoala de agricultură ce poate fi dată ca exemplu de înzestrare din punct de vedere atât al învăţământului, cât şi al exploatărilor agricole. S'a mai vizitat şcoala practică de meserii, pentru adulţi. Diferiţi meseriaşi (croitori, cismari, tâmplari, bucătari, chelneri, etc....) se perfecţionează in specialităţile respective.

Cu ocazia mesei comune, ce a dat-o asociaţia agricolă din regiune, preşedintele cooperativei de valorificarea cerealelor, a vorbit despre lupta ce s'a dus in trecut, in comun, de către Slovaci şi Români, contra Ungurilor. Astfel aminteşte de V. Lucaci, C. Brădiceanu, Ciceo Popp ş. a. cari alături de d-nii Mazarick, Hodza ş. a. au luptat in parlamentul de la Budapesta pentru ideea naţională. Mulţi dintre luptătorii naţionalişti sunt originari din St. Martin, iar actualul preşedinte de consiliu dr. Hodza, este originar dintr'o comună vecină (10 km. de St. Martin).

S'au mai vizitat institutul de cercetări piscicole, punctul de atracţie fiind păstravii de prăsilă (1 m. lungime şi cca. 15 kg. greutate).

La *C. Tecin*, s'a vizitat şcoala de iarnă. Şcoala are două secţii: cehă şi polonă. Oraşul fiind la graniţa polonă, deci fiind mulţi poloni in regiune, a trebuit să facă o secţie cu limba maternă de predare. Şcoala este frecventată de 60 elevi anual.

La Roznov este staţiunea de cercetări pentru studiul, înmulţirea şi îmbunătăţirea plantelor de nutreţ — numai gramine. Staţiunea produce seminţe selecţionate pe care le dă ţăranilor din regiune pentru înmulţire. După aceea staţiunea le curăţă şi le vinde la export sau in interiorul ţării.

Astfel se produce cam 50 kg. seminţe selecţionate.

După aceea s'a vizitat şcoala de agricultură de iarnă, frecventate de 70—80 elevi.

Este interesant că in toate şcoalele de agricultură elevii plătesc 170 kc. pe lună.

Tot in Roznov este şi o şcoală de menaj frecventată de 60—70 eleve anual. Această şcoală este una din cele mai bine înzestrate.

Oaspeţii au fost conduşi după aceea la muzeul valach. Nişte păstori valachi s'au aşezat prin aceste locuri întemeind gospodării. O parte din locuinţe, unelte de lucru, etc., sunt expuse in original in parcul oraşului, cari formează punctul de atracţie pentru toţi vizitatorii. Toate obiectele datează de prin anul 1400.

După masă s'a vizitat câteva gospodării ţărăneşti şi staţiunea de creşterea tăuraşilor.

Inspectorii agricoli aleg de la crescători, tăuraşii cei mai bine conformaţi şi cari provin dela vaci bune de lapte (după registrele genealogice) şi la intărcare ii aduc in acest grajd. Aici sunt hrăniţi in mod raţional 5-6 luni, primind atât nutreţ concentrat cât şi păşune de o bună calitate (staţiunea are 100 ha păşune şi fâneţe. Pentru întreţinere proprietarul plăteşte 100 kc. pe lună.

Toamna se face un târg, de unde comunele asociaţiile, sindicatele sunt obligate să-şi cumpere materialul de prăsilă. Un tăuraş se vinde cu 5-6000 kc. Grajdul are o capacitate pentru 100 tăuraşi.

M. G.

Inchiderea lucrărilor
seminarului juridic al baroului Ilfov

Miercuri la 5 d. a. s'a săvârşit in sala trib. Ilfov s. IV solemnitatea inchiderii lucrărilor seminarului juridic al baroului Ilfov.

Cu acest prilej d. prof. Ion V. Gruia, consilier al ordinului, a vorbit despre *Hotăririle judecătoreşti discreţionare*.

Dela început, d-sa a criticat formula de mai sus, tăgăduind existenţa vreunor hotăriri judecătoreşti „discreţionare" şi admiţând numai existenţa hotăririlor judecătoreşti, cu putere discreţionară".

A semnalat apoi discuţia, in doctrina germană, dintre Laun şi Walter Jellinek, in ceeace priveşte existenţa unui domeniu de putere discreţionară in cadrul funcţiunei judecătoreşti. Laun priveşte activitatea judecătorului ca o *putere legată*, deoarece aceasta in fiecare caz caută şi aplică voinţa legiuitorului, fără să caute să facă ceeace i se pare lui, oportun şi just; pe când Jellinek şi alţi autori ajung la concluzia contrarie, că puterea discreţionară nu este specifică numai funcţiunei administrative.

D. Gruia deosebeşte un domeniu de putere discreţionară nu numai in cadrul funcţiunei administrative, ci şi in cadrul funcţiunei legiuitoare şi judecătoreşti.

Puterea judecătorească nu exclude existenţa unei puteri discreţionare in acţiunea ei. Sunt aprecieri asupra faptelor in operaţia judecărei.

In acest domeniu judecătorul are o putere discreţionară in posibilitatea de a face constatări suverane şi de a interpreta legea. Pentru justiţie dreptul constitue scopul. Asta înseamnă că justiţia este mai puţin liberă, că acţiunea ei este subordonată dreptului şi legii. Judecătorul este legat de obligaţiunea stabilirei unui sens unic atât in ceeace priveşte aprecierea faptelor cât şi in interpretarea legilor.

Sensul unic este *soluţiunea dreaptă*, adică lipsa riscului ca o chestiune să fie examinată de un judecător şi nu de un alt judecător. Dar aceasta nu exclude existenţa unui domeniu de putere discreţionară.

Numeroase dispoziţiuni din codul civil in materia jurisdicţiei cu caracter graţios ca şi in materia jurisdicţiei cu caracter contencios, consacră domeniul puterii discreţionare in această materie.

In deosebi in materie penală, in ceeace priveşte aprecierea pedepsei, in materie civilă, in ceeace priveşte fixarea daunelor morale, in ceeace priveşte quantumul lor, in privinţa strămutării pentru suspiciune legitimă, a suspendărei executărei in materia jurisdicţiei administrative, in materie de sechestru judiciar, domeniul puterei discreţionare se conturează cu precizie.

*

După terminarea conferinţei d. Gruia, in calitatea d-sale de preşedinte al conferinţelor de stagiu a examinat lucrările ţinute in cursul anului 1936/937. relevând activitatea strălucită desfăşurată de cei câtiva stagiari cari au ţinut lucrări cu totul excepţionale şi prin care se desemnează nădejdea vieţii juridice de mâine.

D-sa a propus premierea următorilor stagiari: *in mod excepţional*, d-ra Ecaterina Antonescu şi d-nii Miulescu Mircea şi Teodorovici Vasile; *foarte bine:* d-ra Graţiela Trişcă şi d. Stănescu Ioan; şi *bine:* d-nii Mircea Teodoru şi Marin Dumitru.

Crima din jud. Severin

Lugoj, 12 Iulie

In comuna Glimboca, jud. Severin, s'a săvârşit o crimă.

Iosif Răduţi, din acea comună, a fost grav rănit in pădure de doi necunoscuţi. Victima n'a mai putut să se ridice depe locul unde s'a comis crima şi, fiind găsită de trecători, a fost adusă cu targa la domiciliu.

Răduţi are 4 tăeturi in cap, 4 coaste rupte şi mai multe răni pe cap. Din cauza loviturilor primite in cap, el şi-a pierdut graiul, astfel că numai cu foarte mare greutate, şeful postului de jandarmi, prin semne, a putut să-i ia o declaraţie. Victima a declarat că a fost lovită pe la spate, până a ameţit şi a căzut. Apoi, unul din criminali l-a ţinut de cap. iar celălalt l-a bătut cu muchia toporului peste spate.

Din cercetările făcute de jandarmi, s'a constatat că făptaşii sunt fraţii Petru şi Pavel Maer, din Glimboca. Aceştia au urmărit pe Răduţi in pădure, Pavel Maer a lovit victima pe la spate cu un par in cap, iar fratele său Petru, cu toporul tot in cap.

După aceea, Petru Maer a ţinut-o de cap, iar Pavel Maer a lovit cu toporul peste spate.

Motivul acestei crime e că victima Iasif Răduţi a omorit doi câini dela oi, proprietatea criminalilor.

Criminalii au fost înaintaţi parchetului.

—XOX ● XOX—

LA ANEMIE ŞI PALIDITATE vă redau de multe ori, chiar mici cantităţi de apă naturală purgativă „FRANCISC IOSIF" funcţionarea regulată a organelor digestive, uşurând astfel pătrunderea substanţelor nutritive in sânge. Recomandată de medici. 5016

—XOX ● XOX—

Rezultatul definitiv
al alegerilor complimentare pentru consiliul judeţean din Arad

Arad, 13 Iulie

An anunţat telefonic rezultatul alegerilor complimentare pentru consiliul judeţean din Arad, aşa cum s'a prezentat la ora unu fără un sfert, azi noapte. Atunci nu se cunoştea rezultatul dela secţia din Aradul nou, rezultat care a sosit abia pe la ora 4 dimineaţa. După ce s'a cunoscut şi acest rezultat, situaţia s'a alcătuit după cum arătăm mai jos, schimbând numai câteva cifre din cele comunicate telefonic.

Pentru alegerile de Duminică, au fost inscrişi 112.265 alegători. Au fost:

72.745 voturi exprimate.
7.280 voturi anulate.
310 voturi nule.

Din cei 112.265 alegători inscrişi şi-au exprimat votul 73.055 alegători, restul de 39.210 reţinându-se. Voturile exprimate au fost repartizate astfel pe liste:

Lista nr. 1 a Frontului românesc: 11.340 voturi.

Lista nr. 2 a partidului liberal: 25.384 voturi.

Lista nr. 3 a partidului naţional-ţărănist: 14.541 voturi.

Lista nr. 4 a partidului liberal-georgist: 3.257 voturi.

Lista nr. 5 a partidului naţional-creştin: 6.144 voturi.

Lista nr. 6 a germanilor: 4.799 voturi.

In urma acestui rezultat, liberalii au luat 12 locuri in consiliul judeţean, iar naţional-ţărăniştii 3 locuri.

Băile Piestany

In cadrilaterul Boemiei, pe care natura l-a dotat cu felurite bogăţii, sunt presărate şi o seamă de staţiuni balneare şi climaterice, a căror faimă a făcut de mult încă, inconjurul intregei Europe. Zeci şi zeci de mii de vizitatori din toate ţările le cercetează in fiecare an, spre a-şi căuta aici atât sănătatea, cât şi o vacanţă agreabilă.

Una dintre acestea e Piestany, situată intr'un cadru încântător, la 160 m. deasupra mării.

Staţiunea situată pe râul Waag, era cunoscută ca localitate balneară încă din sec. al 16-lea. Isvoarele radioactive şi cele calde au un efect binefăcător, atât asupra bolilor reumatice, cât şi a numeroase alte maladii interne.

Piestany posedă un frumos sanatoriu, un parc încântător, un sanatoriu popular, teatru, etc., iar împrejurimile oferă frumoase locuri de recreaţie, destul de variate.

Apele, aproape miraculoase in vindecarea reumatismului, atrag anual multe mii de vizitatori.

Până la 23 Iunie anul acesta, au sosit la băile Piestany 171 de vizitatori din România.

La aceiaşi dată, acum un an au fost numai 90, ceeace înseamnă un plus simţitor faţă de vizitatorii cari au fost anul trecut. Având in vedere înlesnirile valutare pe cari le fac autorităţile româneşti, in ultima săptămână au sosit următorii vizitatori din România: Wahlberg Alice (Cluj); Clara Antonia (Ploeşti); P. Orleanu (Bucureşti); Rosa Abramovici (Brăila); Frieda Hefter (Bucureşti); Ch. Tillinger şi Seidel Clipper, (Vijniţa); Friedman Herman (Cluj); Maria Şerban (Bucureşti); Broder Terenz, H. Schleminki, Adela Horenstein şi A. Russ (Cernăuţi); Dumitru Calcef (Tulcea); H. Goldchied, V. Körner, C. Drescher (Arad), ş. a.

Trei congrese medicale internaţionale pentru protecţia copilului şi a copilăriei

Intre 19-22 Iulie c. se va ţine la Paris congresul internaţional pentru protecţia copilului.

Următoarele chestiuni vor face obiectul discuţiilor şi studiilor, din partea celor mai de seamă personalităţi din intreaga lume:

Secţia medicală: a) Igiena alimentară a celei de a doua copilării şi a vârstei şcolare; b) convulsiunile infantile; cauzele lor; viitorul bolnavilor cu afecţiuni convulsive.

Secţia pedagogică: Sancţiunile in educaţie; necesitatea şi felul lor; rezultate.

Secţiunea juridică: a) Influenţa reglementării cinematografului, pentru ocrotirea minorilor; b) N'ar fi cazul să se creeze un tribunal unic specializat in toate chestiunile ce privesc copilăria?

Secţia socială: a) Protecţia copilului prin ajutorul familiar; b) locuinţa neigienică; acţiunea asupra familiei şi stării fizice, psihice şi morale a copilului.

Al IV-lea congres internaţional de pediatrie se va ţine la Roma, intre 27-30 Septembrie 1937. Cele trei probleme principale ce se vor discuta sunt: 1. Metabolismul apei şi mineral in prima copilărie; relaţii cu alimentaţia artificială; 2. tuberculoza infantilă (ultravirus, infecţia copilului de sân, profilaxie şi terapie); 3. bolile neuropsihice ale copilului din punct de vedere clinic şi social.

Al II-lea congres internaţional pentru protecţia copilăriei se va ţine la Roma, intre 4—8 Octombrie 1937.

In prima secţie a congresului se vor discuta: măsurile preventive contra mortalităţii sugacilor prin boalele de nutriţie; instituirea de colonii in staţiuni climatice pentru copiii de vârsta preşcolară; asistenţa sanitară a copiilor europenilor din colonii; educaţia fizică a şcolarilor.

A doua secţie a congresului, cea juridico-socială, se va ocupa de o serie de probleme privitoare la asigurarea copilului şi a mamei prin legiuirile speciale întocmite in acest sens.

Pentru ultimele două congrese, lămuriri se pot cere la institutele de cultură italiană din Bucureşti şi Cluj.

Tabăra străjerelor
la Bumbeşti-Gorj

Străjerele in tabăra dela Bumbeşti

Rânduri, rânduri, aşa cum le aduceau trenurile din ţinuturile lor, s'au strâns in tabăra din Bumbeşti-Gorj 300 de şefe de cuib, reprezentând diferite oraşe: Cluj, Chişinău, Câmpina, Buzău, Oraviţa, Slatina, Focşani, Caracal, Huşi, Lugoj, Timişoara, Călăraşi, Cernavodă, Oradea, Cetatea Albă, Dorohoi, Chişinău, Dej, Tg.-Jiu, Arad, Bazargic, Brăila, Giurgiu, Iaşi, Orhei, Tr. Măgurele, Bălţi, Braşov, Sibiu, Constanţa, Silistra, Tg. Mureş, Tr. Severin, Tighina, Craiova, Alexandria, Piatra Neamţ, Bacău, Tulcea, Tecuci, Botoşani, Cernăuţi, Alba Iulia şi Bucureşti.

In seara zilei de 10 Iulie toate străjerele se găseau instalate in corturile lor, pe cari căutau să le înfrumuseţeze şi să le dea un aspect de ordine şi pitoresc.

Dimpreună cu detaşamentul de străjere din Bucureşti au sosit in tabără şi un grup de cercetaşe poloneze şi unul de Strajdenia in număr de 45.

Polonezele s'au instalat pe un teren alăturat, înjghebând tot felul de construcţii practice.

Duminică, 11 Iulie, a fost sfeştania de deschidere a cursurilor, slujba religioasă fiind făcută de preoţii parohiei Bumbeşti.

Luni, 12 Iulie, străjerele din intreaga tabără au început executarea programului de pregătire cuprinzând in alcătuirea lui ore de meditaţii, discuţii, cursuri teoretice, pregătire tehnică, asistenţă socială in satele învecinate, escursii, etc.

Vizita unor miniştri plenipotenţiari la Făgăraş

Făgăraş, 14 Iulie

Duminică, au sosit in localitate, ca oaspeţi ai d-lui dr. Dănilă Vassu, fost deputat, d-nii Arciszeuski, ministrul Poloniei cu d-na, Harrison, ministrul Statelor-Unite cu d-na, ministrul Danemarcei cu d-na şi secretarul general al legaţiei Spaniei naţionaliste.

Distinşii oaspeţi au plecat apoi la Sâmbăta de Sus, unde au pescuit păstrăvi.

Noaptea au petrecut-o la mânăstirea Brâncovenească, in vila d-lui Vassu, iar Luni dimineaţa, diplomaţii au părăsit Făgăraşul, plecând spre Bucureşti.

—oxo○oxo—

Sinuciderea unui meseriaş la Ploeşti

Ploeşti, 14 Iulie

Cismarul Ioan Berciu, cu domiciliul in str. Carol II nr. 233, de 48 ani, fiind alcoolic in ultimul grad şi rămânând fără lucru de câtva timp, s'a hotărit să-şi pună capăt zilelor, din cauza mizeriei in care ajunsese.

In acest scop, profitând de lipsa familiei de acasă, in cursul zilei de astăzi, s'a încuiat intr'o cameră şi înfăşurându-şi un şervet in jurul gâtului a strâns până când s'a sufocat, rămânând mort pe loc.

După câteva ore, intorcându-se rudele şi forţând uşa, au găsit in cameră cadavrul sinucigaşului. El a lăsat două scrisori, una familiei şi alta parchetului, in care arată motivele ce l-au îndemnat să recurgă la acest gest disperat.

Din ordinul d-lui prim procuror St. Ghiţeanu, cadavrul a fost transportat la morga spitalului Movila, spre a i se face autopsia.

D. comisar Stănculescu a deschis o anchetă.

—oxo○oxo—

Ministerul Sănătăţii şi Ocrotirilor Sociale
Secretariatul General
Serviciul Depozitului de Medicamente

PUBLICAŢIUNE

Rezultatul licitaţiei de droguri şi desinfectante ţinută la acest departament la data de 11 Iunie a. c., ne fiind satisfăcător pentru o parte din substanţe;

De asemeni licitaţiunea de pansamente, care a avut loc la data de 23 Iunie a. c., ne dând rezultate satisfăcătoare;

Se publică noui licitaţiuni cu termen scurt, care se vor ţine in localul Ministerului Muncii, Sănătăţii şi Ocrotirilor Sociale, Calea Griviţei No. 64—66, in conformitate cu dispoziţiunile L. C. P. şi regulamentul O. C. L., in zilele şi orele mai jos indicate:

a) In ziua de 3 August a. c., orele 9½ dimineaţa, va avea loc licitaţiunea de pansamente;

b) In ziua de 3 August, orele 16 va avea loc licitaţia de droguri şi dezinfectante.

Caetele de sarcini, tablourile materialelor şi condiţiunile acestor licitaţiuni, se pot vedea in fiecare zi de lucru, la Serv. Dep. de Medicamente, B-dul Regele Alexandru I, No. 39 (fost Calea Dorobanţilor) între orele 10½—13.

Garanţia provizorie de 5% va fi depusă numai in recipisa **Casei de Depuneri şi Consemnaţiuni**, in plic sigilat.

Sub nici un motiv nu vor fi primite garanţiile decât in condiţiunile mai sus arătate.

Ministru,
Dr. I. Costinescu
Director,
George Ionescu
6250

Senzaţie in parfumerie! pudra DIAVOLO D'argy MIGNON

FINĂ DISTINSĂ PUTERNIC PARFUMATĂ — Cutia BIJOU 22 LEI

FABRICA DE CĂMĂŞI
AERO-CLUB
ŞELARI 4 — ACADEMIEI 2 — GRIVIŢEI 133
este cel mai bine asortată şi vinde cel mai eftin
CAMAŞI

Sib cu 2 gulere	175	Milanese, Crepon	350
Panama toate culorile	225	Pijamale, Fresco	395
Fresco guler fix	250	Chiloţi	95-125-145-165
Poplin 2 gulere	275	Cămăşi borangic prima	275
Kaky 2 gulere	325	Milanez I	395
Poplin uni guler fix	325	Sport cu găurele	135-175-195-225
Wiandelene	395	Kaky guler fix	295
Dejalene	475	Kaky Milanez	375

Precum şi orice fel de galanterie bărbătească
Toate materialele sunt importaţiune directă, fabricaţie proprie, preţurile sub orice concurenţă

PRIVIŢI PICIOARELE Dv.:

TORTURATE INFLAMATE UMFLATE — FACEŢI ACEASTĂ INCERCARE DE 3 ZILE — UŞURATE NETEDE SĂNĂTOASE

Cumpăraţi un pachet de Saltrates Rodell la farmacistul sau droguistul Dv. Dizolvaţi o cantitate suficientă intr'o baie caldă de picioare, pentru a da apei o infăţişare lăptoasă. Imbăiaţi picioarele torturate timp de 3 minute. Urmaţi timp de trei zile. Pe urmă... Ce schimbare! E aproape de necrezut! Oxigenul tămăduitor, foarte activ degajat de Saltrates Rodell v'a redat picioarele tinere şi in perfectă stare. Chiar bătăturile sunt muiate până la rădăcină. In curând le veţi putea extirpa uşor cu degetele. Nici un semn de umflătură. Picioarele albe, netede şi impecabile. Acum puteţi purta fără nici o jenă încălţămintea cu un număr mai mic. Puteţi umbla, dansa, alerga. Picioarele Dv. nu vor fi niciodată obosite şi nu vă vor mai durea. Saltrates Rodell le-au vindecat. Saltrates Rodell le vor conserva in stare bună. Nu aşteptaţi, procuraţi-vă azi Saltrates Rodel dela farmacistul sau droguistul Dv. Succes garantat.

Mari Reduceri
la *Confecţiuni* şi *Articole* pentru
Copii

Numai scurt timp **Galeries Lafayette** vinde toate articolele dela raionul de copii cu **preţuri extrem de ieftine.**

Şorţuleţe-Rochiţe din creton diverse colori şi desene, în loc de Lei 125 Lei 75

Pijamale fantezii diverse imprimate în loc de Lei 295 Lei 195

Rochiţe crêpe de chine brodate în loc de Lei 350 Lei 225

Costumaşe de Olandă şi rips, modele şic, în loc de Lei 375 Lei 275

Rochiţe Tobralco, div. desene, gulerașe pichet în loc de Lei 475 Lei 375

Şosete 3/4, beige şi albe, foarte durabili în loc de Lei 60 Lei 39

Şosete albe şi colori în loc de Lei 45 Lei 27

GALERIES LAFAYETTE

OŢET PURIFICAT DE 9 GRADE — 300 Gr. — 1 kg. — 9% — 2½ kg.
STICLE CONICE ALBE GRAVATE — STICLE ALBE ETICHETATE — DAMIGENE IMPLETITE CU SÂRMĂ

S.A.R. MARGINA-REŞIŢA
Cea mai mare fabrică de oţet de vin din Europa a pus în vânzare cu succes deosebit
OŢETUL de VIN PURIFICAT CU TĂRIE DE 9 GRADE
Cel mai bun din câte există, prin procedeu brevetat, este purificat şi incolor (alb) Limpede ca cristalul, nu se turbură niciodată. Diluat cu apă, se obţine un oţet minunat de masă pe gustul consumatorilor.
Toate magazinele de coloniale vând acest oţet

PREPARAŢI BUCATELE SALATELE, CONSERVAŢI MURĂTURILE, CU OŢETUL DE VIN PURIFICAT DIN FABRICA MARGINA-REŞIŢA

REPREZENTANŢA ŞI DEPOZIT DE ENGROS Str. MATEI BASARAB 2 colţ LUCACI tel. 3.25.42 „ADWESA"

Vizitaţi PARIS cu ORT
PROGRAM GARANTAT şi executat in cele mai bune condiţiuni cu vizitarea oraşelor:
Budapesta, Viena, Milano şi Veneţia
Plecări la 1 şi 15 August
Informaţiuni şi înscrieri la O. R. T.
Organizaţie Română de Turism s. a. r.
BUCUREŞTI, Cal. Victoriei 70, et. I.
CLUJ, Calea Regele Ferdinand 33.
ORADEA, Str. Şaguna 11 (Z. Leitner).
TIMIŞOARA, Str. Veneţia 2 (Agenţia Klein).
CONSTANŢA, Str. Traian 1. 2600

Pentru recolta şi păstrarea fructelor
Citiţi broşurile:
No. 23 Uscătoria de fructe
No. 44 Păstrarea fructelor proaspete
No. 65 Ce putem obţine din fructe
Toate scrise de specialişti de seamă şi apărute in Biblioteca agricolă a ziarului Universul
Preţul fiecărei broşuri 10 lei